



Ημερήσια έκθεση επιδημιολογικής επιτήρησης λοίμωξης από το νέο κορωνοϊό (COVID-19)

Δεδομένα έως 01 Ιανουαρίου 2022, ώρα 15:00

Εισαγωγή

Τα στοιχεία που παρουσιάζονται αφορούν περιστατικά από την επιδημιολογική επιτήρηση της νόσου από το νέο κορωνοϊό (COVID-19), με βάση τα δεδομένα που έχουν δηλωθεί στον ΕΟΔΥ και καταγραφεί μέχρι τις 01 Ιανουαρίου 2022 (ώρα 15:00).

Τα **νέα εργαστηριακά επιβεβαιωμένα κρούσματα** της νόσου που καταγράφηκαν τις τελευταίες 24 ώρες είναι **30.010**, εκ των οποίων **20** εντοπίστηκαν κατόπιν ελέγχων στις πύλες εισόδου της χώρας. Ο **συνολικός αριθμός** των κρουσμάτων ανέρχεται σε **1.240.862** (ημερήσια μεταβολή +2.5%), εκ των οποίων **50.3% άνδρες**.¹ Με βάση τα επιβεβαιωμένα κρούσματα των τελευταίων 7 ημερών, 226 θεωρούνται σχετιζόμενα με ταξίδι από το εξωτερικό και 1.278 είναι σχετιζόμενα με ήδη γνωστό κρούσμα.

Ημερήσια εξέλιξη της πανδημίας: Η ημερήσια κατανομή των επιβεβαιωμένων κρουσμάτων είναι η ακόλουθη (η γραμμή παριστάνει την συνολική, αθροιστική κατανομή των κρουσμάτων).

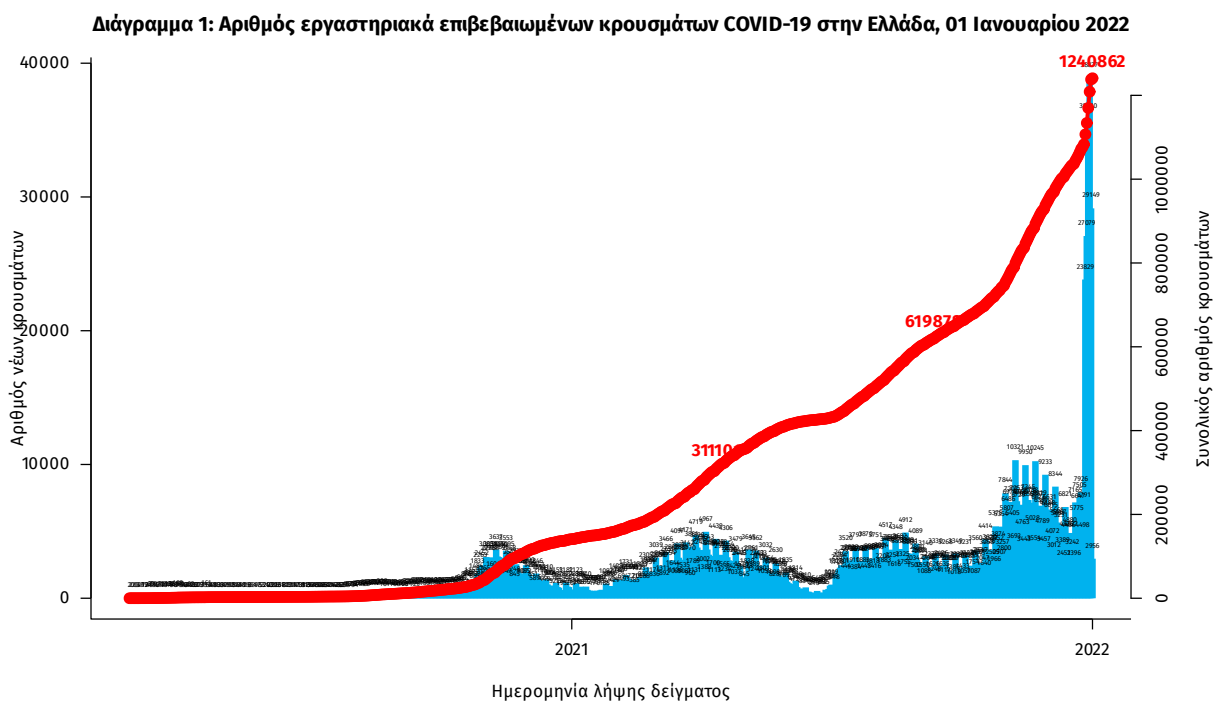

Σημ.: οι στήλες στο Διάγραμμα 1 εκφράζουν τον αριθμό νέων κρουσμάτων με βάση την ημερομηνία λήψης εργαστηριακού δείγματος, και όχι με βάση την ημερομηνία ανακοίνωσης των κρουσμάτων.

¹ Ο συνολικός αριθμός επιβεβαιωμένων κρουσμάτων έχει αναθεωρηθεί κατόπιν ελέγχου των δεδομένων.

Οι νέοι **θάνατοι** ασθενών με COVID-19 είναι **59**, ενώ από την έναρξη της επιδημίας έχουν καταγραφεί συνολικά **20.849 θάνατοι**. Το 95.1% είχε υποκείμενο νόσημα ή/και ηλικία 70 ετών και άνω.

Διάγραμμα 2: Αριθμός εργαστηριακά επιβεβαιωμένων θανάτων με COVID-19 στην Ελλάδα, 01 Ιανουαρίου 2022

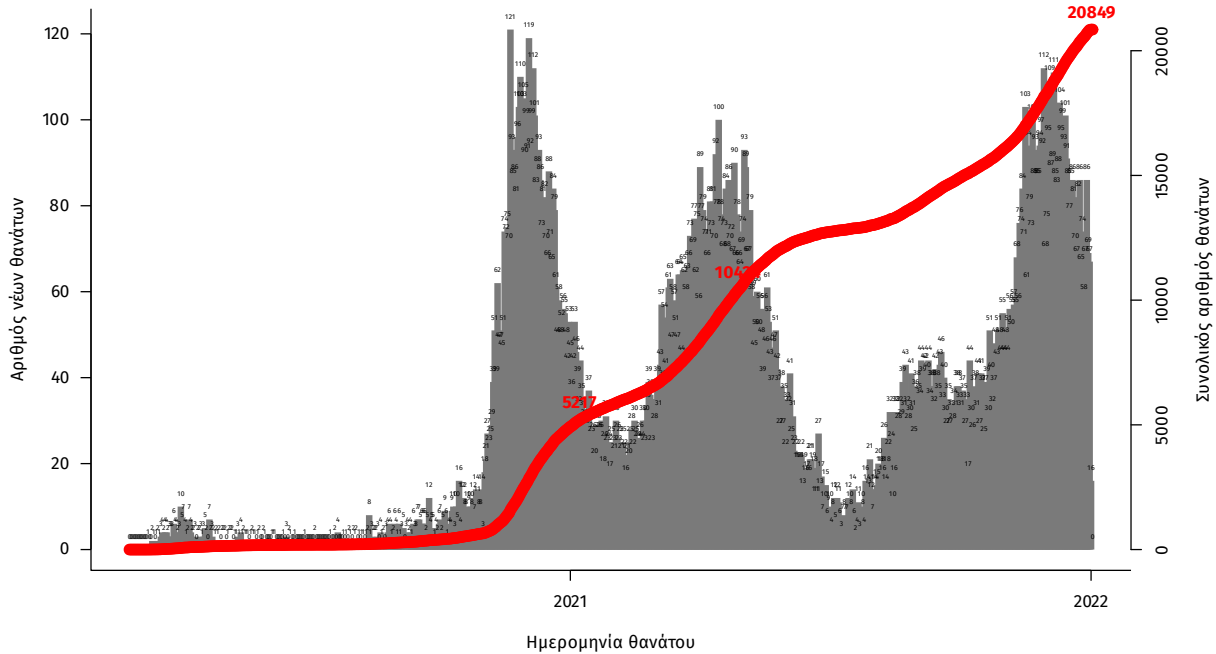

Σημ.: οι στήλες στο Διάγραμμα 2 εκφράζουν τον αριθμό νέων θανάτων με βάση την ημερομηνία θανάτου

Η διαχρονική εξέλιξη των συνολικών κρουσμάτων και συνολικού αριθμού των θανάτων ασθενών COVID-19 παρουσιάζεται στο ακόλουθο διάγραμμα.

Διάγραμμα 3: Διαχρονική εξέλιξη εργαστηριακά επιβεβαιωμένων κρουσμάτων και θανάτων

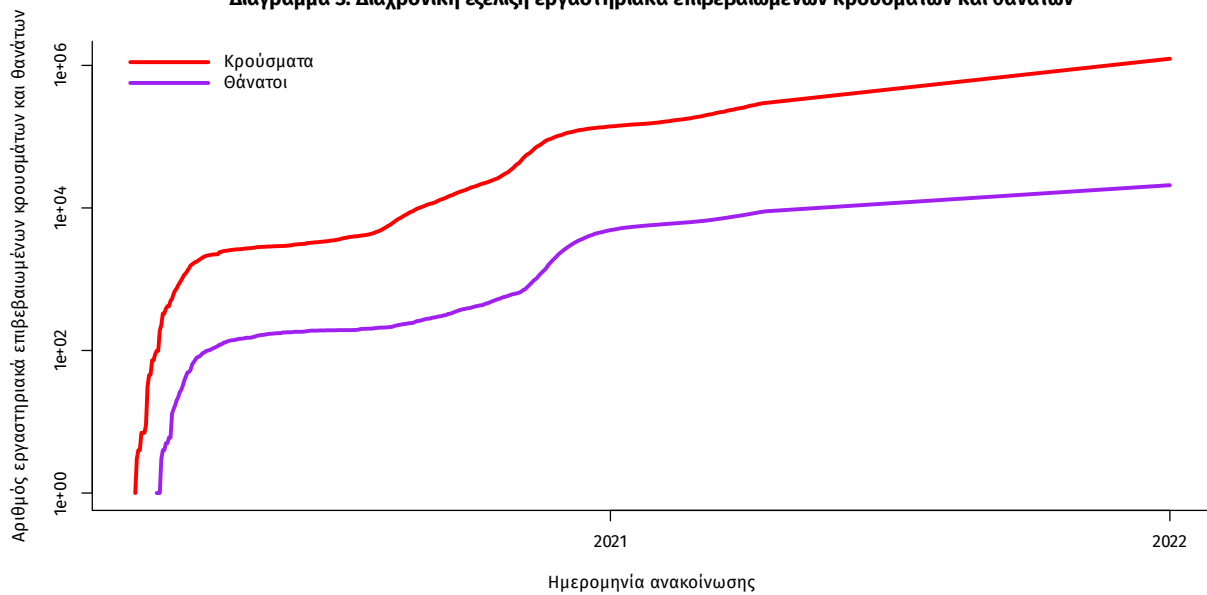

Σημ.: ευθεία γραμμή υποδηλώνει εκθετικό ρυθμό αύξησης της ασθένειας (σε λογαριθμική κλίμακα)

Ο αριθμός των ασθενών που νοσηλεύονται **διασωληνωμένοι** είναι **620** (60.2% άνδρες). Η **διάμεση ηλικία** τους είναι **63** έτη. Το 80.2% έχει υποκείμενο νόσημα ή/και ηλικία 70 ετών και άνω. Μεταξύ των ασθενών που νοσηλεύονται **διασωληνωμένοι**, **534 (86.13%)** είναι ανεμβολίαστοι ή μερικώς εμβολιασμένοι και **86 (13.87%)** είναι πλήρως εμβολιασμένοι. Από την αρχή της πανδημίας έχουν εξέλθει από τις ΜΕΘ **3.767** ασθενείς. Οι εισαγωγές² νέων ασθενών Covid-19 στα νοσοκομεία της επικράτειας είναι **442** (ημερήσια μεταβολή **+0.68%**). Ο μέσος όρος εισαγωγών του επταημέρου είναι **378** ασθενείς. Η διάμεση ηλικία των κρουσμάτων είναι **36** έτη (εύρος 0.2 έως 110 έτη), ενώ η διάμεση ηλικία των θανόντων είναι **78** έτη (εύρος 0.2 έως 106 έτη).

Διάγραμμα 4: Ηλικιακή Κατανομή κρουσμάτων, νοσηλευόμενων στις ΜΕΘ και ασθενών που απεβίωσαν από την αρχή της πανδημίας

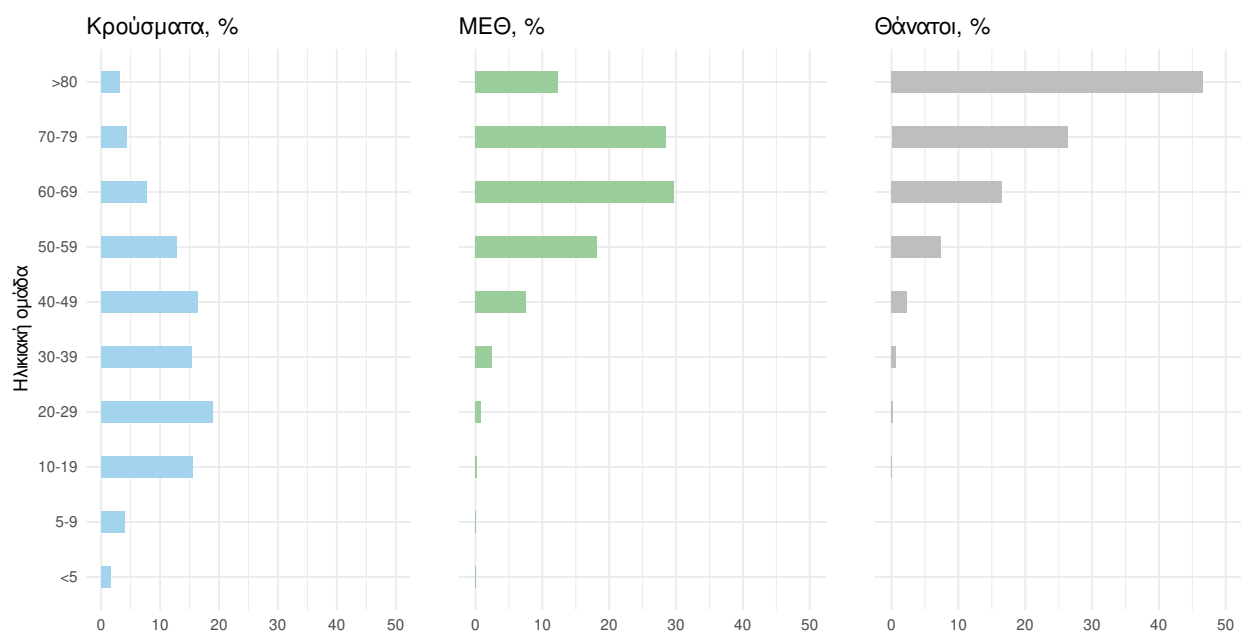

Ακολουθώς παρουσιάζεται η ηλικιακή κατανομή των (α) συνολικών κρουσμάτων, (β) των περιστατικών που κατέληξαν σε θάνατο και (γ) των ασθενών που νοσηλεύονται διασωληνωμένοι:

Πίνακας 1: Ηλικιακή κατανομή επιβεβαιωμένων κρουσμάτων COVID-19

	Σύνολο κρουσμάτων COVID-19*	Θάνατοι ασθενών με COVID-19	Νοσηλευόμενοι διασωληνωθέντες
Σύνολο			
0 – 17 ετών	212314 (17.2%)	4 (0.0%)	4 (0.6%)
18 – 39 ετών	473661 (38.3%)	171 (0.8%)	30 (4.8%)
40 – 64 ετών	416226 (33.7%)	3434 (16.5%)	294 (47.4%)
65 και άνω	134108 (10.8%)	17240 (82.7%)	292 (47.1%)
Άνδρες			
0 – 17 ετών	109934 (17.7%)	1 (0.0%)	0 (0.0%)
18 – 39 ετών	244256 (39.3%)	127 (1.1%)	20 (5.4%)
40 – 64 ετών	203944 (32.8%)	2277 (19.5%)	189 (50.9%)
65 και άνω	63307 (10.2%)	9256 (79.4%)	162 (43.7%)
Γυναίκες			
0 – 17 ετών	102379 (16.7%)	3 (0.0%)	4 (1.6%)
18 – 39 ετών	229399 (37.3%)	44 (0.5%)	10 (4.0%)
40 – 64 ετών	212267 (34.5%)	1157 (12.6%)	105 (42.2%)
65 και άνω	70795 (11.5%)	7984 (86.9%)	130 (52.2%)

* Τα στοιχεία αφορούν τα κρούσματα εκείνα για τα οποία είναι γνωστή και επιβεβαιωμένη η ηλικία τους

²τα δεδομένα αφορούν τις εισαγωγές της προηγούμενης μέρας που έχουν δηλωθεί στο ΕΚΑΒ.

Κατανομή ανακοινωθέντων εγχώριων κρουσμάτων: Από το σύνολο των **30.010** νέων κρουσμάτων του νέου ιού στη χώρα **22** είναι εισαγόμενα εκ των οποίων **20** εντοπίστηκαν κατόπιν ελέγχων στις πύλες εισόδου της χώρας. Η κατανομή των **29.988** νέων εγχώριων κρουσμάτων ανά Περιφερειακή Ενότητα παρουσιάζεται στον κατωτέρω πίνακα.³

Πίνακας 2: Ημερήσιος αριθμός και κρούσματα ανά 100.000 πληθυσμού επιβεβαιωμένων εγχώριων κρουσμάτων COVID-19 ανά περιφερειακή ενότητα στις 01 Ιανουαρίου 2022

ΠΕΡΙΦΕΡΕΙΑΚΗ ΕΝΟΤΗΤΑ	ΚΡΟΥΣΜΑΤΑ	ΜΕΣΟΣ ΟΡΟΣ ΚΡΟΥΣΜΑΤΩΝ ΤΩΝ ΤΕΛΕΥΤΑΙΩΝ 7 ΗΜΕΡΩΝ	ΚΡΟΥΣΜΑΤΑ ΑΝΑ 100000 ΠΛΗΘΥΣΜΟ	ΠΕΡΙΦΕΡΕΙΑΚΗ ΕΝΟΤΗΤΑ	ΚΡΟΥΣΜΑΤΑ	ΜΕΣΟΣ ΟΡΟΣ ΚΡΟΥΣΜΑΤΩΝ ΤΩΝ ΤΕΛΕΥΤΑΙΩΝ 7 ΗΜΕΡΩΝ	ΚΡΟΥΣΜΑΤΑ ΑΝΑ 100000 ΠΛΗΘΥΣΜΟ
ΑΙΤΩΛΟΑΚΑΡΝΑΝΙΑΣ	343	308,57	162,71	ΚΟΡΙΝΘΙΑΣ	490	283,57	337,74
ΑΝΑΤΟΛΙΚΗΣ ΑΤΤΙΚΗΣ	1452	1162,14	289,04	ΚΩ	63	34,29	183,16
ΑΝΔΡΟΥ	6	2,57	65,07	ΛΑΚΩΝΙΑΣ	189	187,00	212,03
ΑΡΓΟΛΙΔΑΣ	217	169,14	223,61	ΛΑΡΙΣΣΑΣ	895	567,29	314,78
ΑΡΚΑΔΙΑΣ	242	189,14	279,17	ΛΑΣΙΘΙΟΥ	111	74,71	147,25
ΑΡΤΑΣ	135	123,57	198,89	ΛΕΣΒΟΥ	184	150,43	212,87
ΑΧΑΪΑΣ	808	576,29	260,39	ΛΕΥΚΑΔΑΣ	68	66,14	287
ΒΟΙΩΤΙΑΣ	325	250,57	275,61	ΛΗΜΝΟΥ	15	8,14	86,9
ΒΟΡΕΙΟΥ ΤΟΜΕΑ ΑΘΗΝΩΝ	2058	1779,43	347,82	ΜΑΓΝΗΣΙΑΣ	374	289,00	196,83
ΓΡΕΒΕΝΩΝ	82	56,43	258,21	ΜΕΣΣΗΝΙΑΣ	260	197,00	162,55
ΔΡΑΜΑΣ	252	143,71	256,39	ΜΥΚΟΝΟΥ	8	5,71	78,94
ΔΥΤΙΚΗΣ ΑΤΤΙΚΗΣ	383	313,00	238	ΝΑΞΟΥ	39	21,86	187,17
ΔΥΤΙΚΟΥ ΤΟΜΕΑ ΑΘΗΝΩΝ	1622	1239,29	331,24	ΝΗΣΩΝ	134	127,14	179,5
ΕΒΡΟΥ	249	169,71	168,3	ΝΟΤΙΟΥ ΤΟΜΕΑ ΑΘΗΝΩΝ	1253	1160,00	236,49
ΕΥΒΟΙΑΣ	563	378,00	267,06	ΞΑΝΘΗΣ	109	73,71	98
ΕΥΡΥΤΑΝΙΑΣ	48	30,00	239,03	ΠΑΡΟΥ	24	15,86	160,79
ΖΑΚΥΝΘΟΥ	72	49,14	176,65	ΠΕΙΡΑΙΩΣ	1341	1140,71	298,67
ΗΛΕΙΑΣ	304	242,14	190,83	ΠΕΛΛΑΣ	203	134,14	145,33
ΗΜΑΘΙΑΣ	277	248,29	197	ΠΕΡΙΦΕΡΕΙΑΣ	341	300,00	269,14
ΗΡΑΚΛΕΙΟΥ	830	561,71	271,69	ΠΡΕΒΕΖΑΣ	119	87,00	206,99
ΘΑΣΟΥ	19	13,86	137,98	ΡΕΘΥΜΝΟΥ	204	132,43	238,29
ΘΕΣΣΑΛΟΝΙΚΗΣ	113	106,86	259,25	ΡΟΔΟΠΗΣ	101	86,71	90,15
ΘΕΣΣΑΛΟΝΙΚΗΣ	3533	2799,43	318,2	ΡΟΔΟΥ	453	251,86	378,04
ΘΗΡΑΣ	19	13,00	100,62	ΣΑΜΟΥ	39	20,29	118,26
ΙΚΑΡΙΑΣ	24	32,14	242,87	ΣΕΡΡΩΝ	386	291,00	218,78
ΙΩΑΝΝΙΝΩΝ	422	323,86	251,34	ΣΠΟΡΑΔΩΝ	4	3,43	28,99
ΚΑΒΑΛΑΣ	236	192,86	188,93	ΣΥΡΟΥ	51	38,43	237,13
ΚΑΛΥΜΝΟΥ	30	27,57	101,86	ΤΗΝΟΥ	34	21,29	393,7
ΚΑΡΔΙΤΣΑΣ	382	324,00	336,43	ΤΡΙΚΑΛΩΝ	263	189,00	200,63
ΚΑΡΠΑΘΟΥ	4	5,57	54,72	ΦΘΙΩΤΙΔΑΣ	254	190,00	160,52
ΚΑΣΤΟΡΙΑΣ	112	66,86	222,57	ΦΛΩΡΙΝΑΣ	219	226,00	425,95
ΚΕΑΣ - ΚΥΘΟΥ	3	2,14	76,71	ΦΩΚΙΔΑΣ	45	36,57	111,54
ΚΕΝΤΡΙΚΟΥ ΤΟΜΕΑ ΑΘΗΝΩΝ	3721	3274,57	361,43	ΧΑΛΚΙΔΙΚΗΣ	149	117,43	140,69
ΚΕΡΚΥΡΑΣ	110	115,57	105,39	ΧΑΝΙΩΝ	471	296,43	300,8
ΚΕΦΑΛΛΗΝΙΑΣ	71	37,57	198,32	ΧΙΟΥ	144	90,43	273,38
ΚΙΛΚΙΣ	123	101,57	152,95	ΥΠΟ ΔΙΕΡΕΥΝΗΣΗ	1149		
ΚΟΖΑΝΗΣ	612	418,71	407,47				

³ Η παρούσα κατανομή δύναται να τροποποιηθεί ανάλογα τα διαθέσιμα επιδημιολογικά δεδομένα, αναγράφονται μόνο οι ΠΕ με καταγεγραμμένα κρούσματα

Δείγματα που έχουν ελεγχθεί: Από την 1η Ιανουαρίου 2020 μέχρι σήμερα, στα εργαστήρια που διενεργούν ελέγχους για τον νέο κορωνοϊό (SARS-CoV-2) και που δηλώνουν συστηματικά το σύνολο των δειγμάτων που ελέγχουν, έχουν συνολικά ελεγχθεί **8.335.042** κλινικά δείγματα ενώ από Μονάδες Υγείας και Κλιμάκια του ΕΟΔΥ που διενεργούν ελέγχους Rapid Ag έχουν ελεγχθεί **39.415.429** δείγματα. Ο μέσος όρος του επταημέρου είναι **369.750** δειγματοληπτικοί έλεγχοι.

Αυτοδιαγνωστικοί έλεγχοι (Self-tests): Έως 31 Δεκεμβρίου 2021, έχουν καταγραφεί ηλεκτρονικά **67.043.255** δηλώσεις αποτελέσματος αυτοδιαγνωστικού ελέγχου, ενώ **3.875.437** άτομα προσήλθαν για επανέλεγχο.

Μαζικές Δειγματοληψίες ΕΟΔΥ: Στις 31 Δεκεμβρίου 2021, πραγματοποιήθηκαν 123 δράσεις δειγματοληπτικών ελέγχων από τις Κινητές Ομάδες Υγείας (ΚΟΜΥ) του ΕΟΔΥ, στις οποίες διενεργήθηκαν 41.544 έλεγχοι Rapid Ag και ανευρέθηκαν 2.694 θετικά (6,48%).

Διάγραμμα 5: Ελεγχθέντα δείγματα COVID-19, 01 Ιανουαρίου 2022

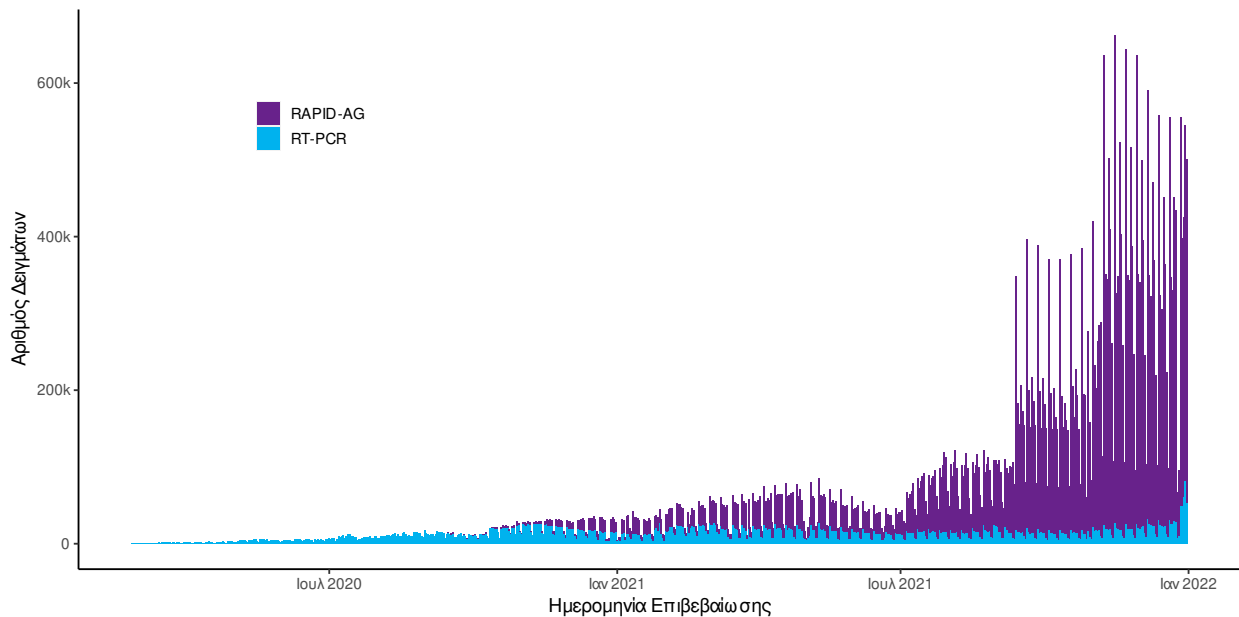

Διάγραμμα 6: Ελεγχθέντα δείγματα αυτοδιαγνωστικών ελέγχων COVID-19, 01 Ιανουαρίου 2022

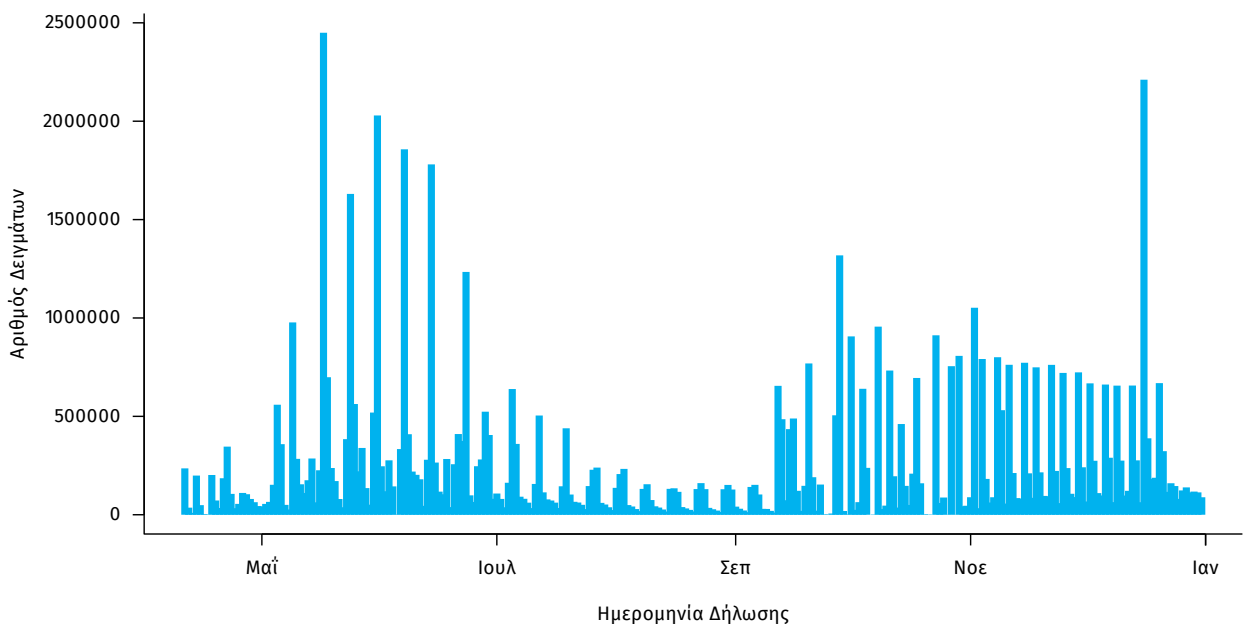

Γεωγραφική διασπορά: Ο χάρτης αποτυπώνει τη γεωγραφική κατανομή των συνολικών κρουσμάτων COVID-19 (από την αρχή της επιδημίας) ανά Περιφερειακή Ενότητα της χώρας, με βάση την δηλωθείσα διεύθυνση μόνιμης κατοικίας του ασθενούς, ή τη διεύθυνση προσωρινής διαμονής για τους τουρίστες και άλλους προσωρινά διαμένοντες στην Ελλάδα. Συμπεριλαμβάνονται τόσο κρούσματα με ιστορικό ταξιδιού (“εισαγόμενα”) όσο και κρούσματα με πιθανή εγχώρια μετάδοση.

Διάγραμμα 7: Χάρτης αθροιστικής επίπτωσης επιβεβαιωμένων κρουσμάτων COVID-19, 01 Ιανουαρίου 2022

Με βάση τον τόπο μόνιμης κατοικίας, ή προσωρινής διαμονής (για τους προσωρινά διαμένοντες)

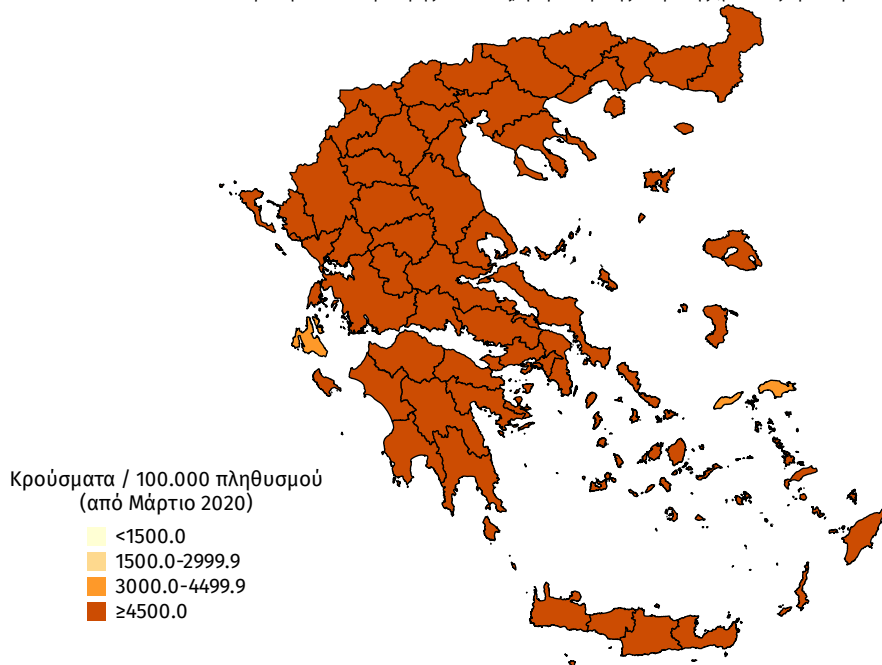

Διάγραμμα 8: Χάρτης επίπτωσης τελευταίων δεκατεσσάρων ημερών επιβεβαιωμένων κρουσμάτων COVID-19, 01 Ιανουαρίου 2022

Με βάση τον τόπο μόνιμης κατοικίας, ή προσωρινής διαμονής (για τους προσωρινά διαμένοντες)

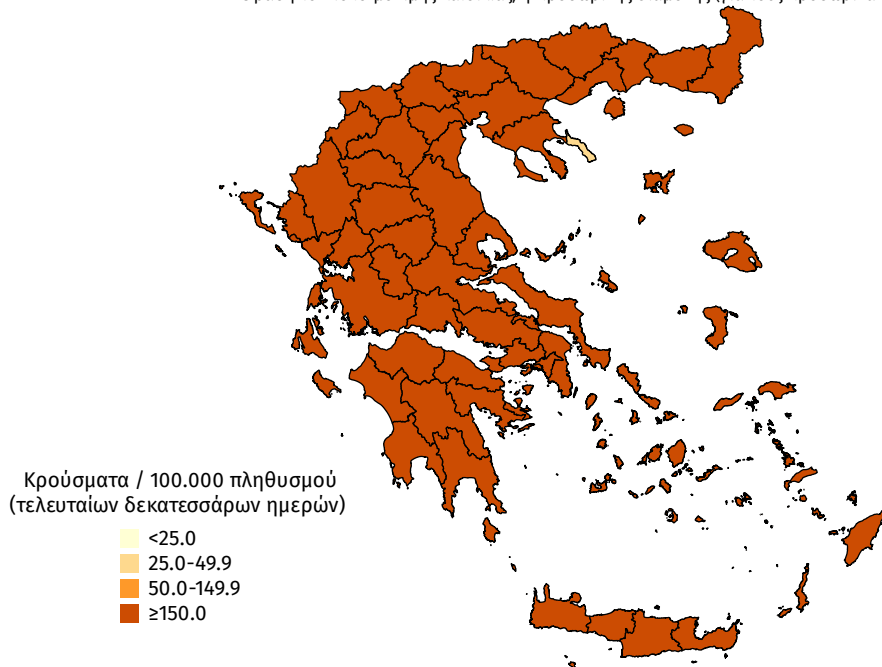

Παράρτημα 1: Επιδημικές καμπύλες κρουσμάτων COVID-19 με βάση την δηλωθείσα διεύθυνση μόνιμης κατοικίας του κρούσματος ή τη διεύθυνση προσωρινής διαμονής για τους τουρίστες και άλλους προσωρινά διαμένοντες στην Ελλάδα. Συμπεριλαμβάνονται τόσο κρούσματα με ιστορικό ταξιδιού όσο και κρούσματα με πιθανή εγχώρια μετάδοση.

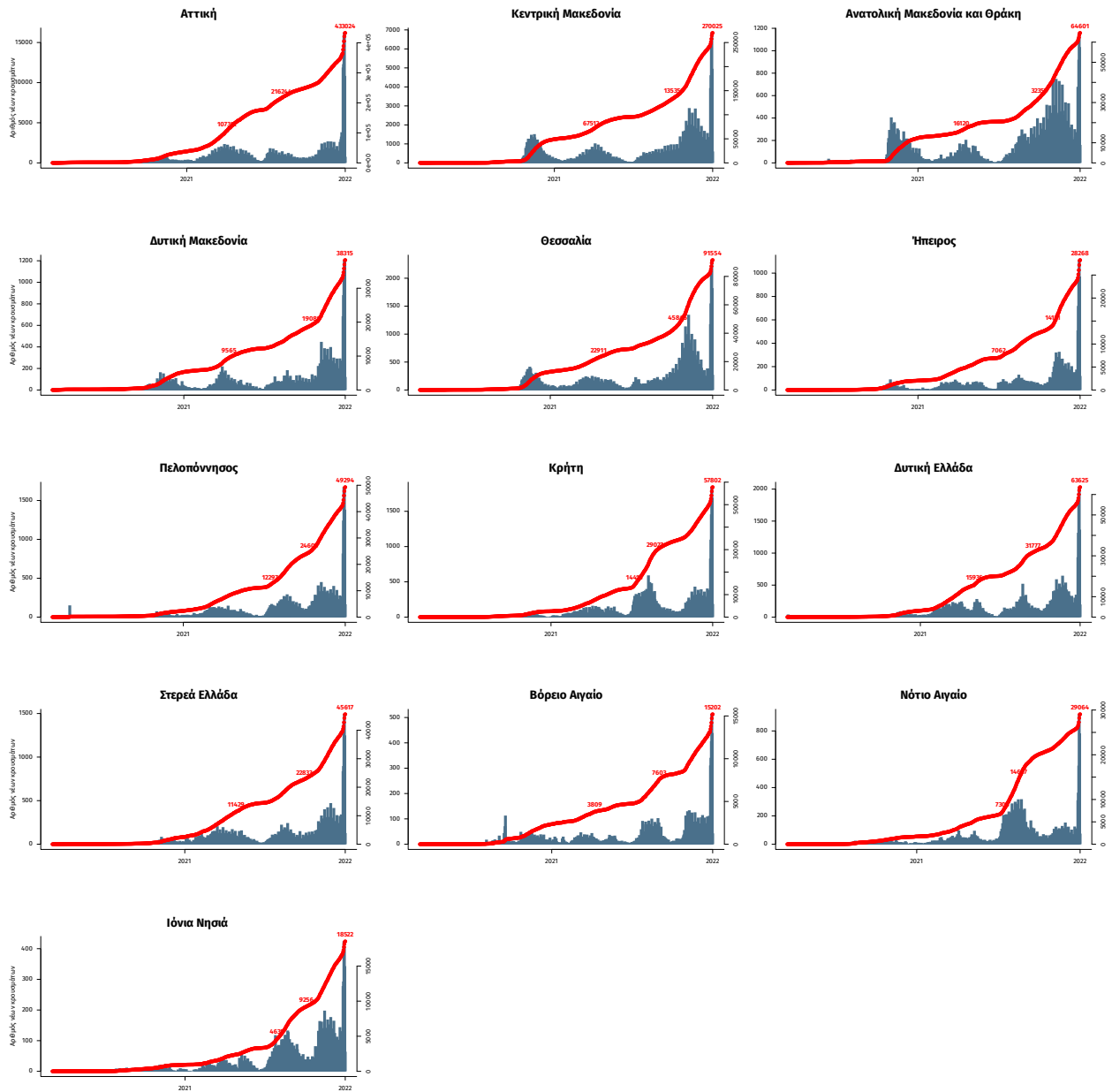

Σημ.: οι στήλες εκφράζουν τον αριθμό νέων κρουσμάτων με βάση την ημερομηνία λήψης εργαστηριακού δείγματος, και όχι με βάση την ημερομηνία ανακοίνωσης των κρουσμάτων.